

One Connection · Infinite Possibilities

Tech Pack I

Grundlagen für die Inbetriebnahme von Stackable Switches

Dirk Böttinger

März 2026

D-Link[®]

Was erwartet Sie heute?

- D-Link Stack Switch Portfolio Übersicht
 - Smart Switches
 - Managed Switches
 - Managed Multi Gigabit Switches
- Stacking
 - Grundüberlegungen
 - Konfiguration
- Weitere (Grund-) Konfiguration
- Haben Sie Fragen?

Stackable Switch Portfolio Übersicht

MADE IN
TAIWAN

D-Link®

DGS-1510 Smart Managed Gigabit Stack Switch

DGS-1510 Serie

DGS-1510-20
DGS-1510-28X
DGS-1510-28P
DGS-1510-52X
DGS-1510-28XMP
DGS-1510-52XMP

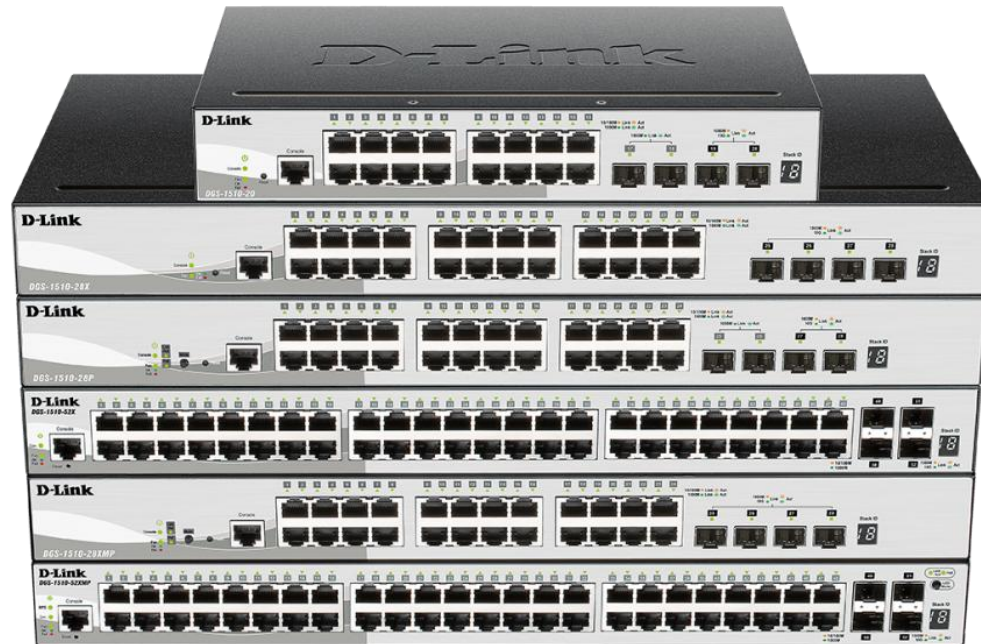

DGS-1530 Smart Managed Gigabit Stack Switch

DGS-1530 Serie

DGS-1530-20
DGS-1530-28
DGS-1530-28P
DGS-1530-52
DGS-1530-52P

DGS-1530-20

DGS-1530-28S

DGS-1530-28

DGS-1530-52

DGS-1530-28P

DGS-1530-52P

- 4 x 10G SFP+
- Stacking mit allen DGS-1530 Modellen. Bis zu 9 Geräte. Max. 80Gbit/s Bandbreite
- Statisches Routing
- Management: Web, CLI, SNMP

Managed Switches

DXS-3410-32SY
DXS-3410-32XY

4 x
25G

DXS-3610-54T
DXS-3610-54S

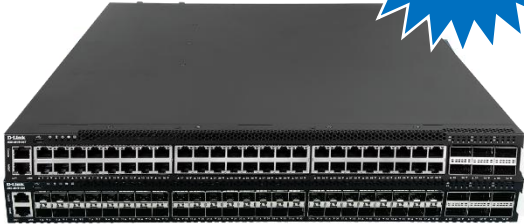

6 x
100G

DGS-3130-30TS
DGS-3130-30S
DGS-3130-30PS
DGS-3130-54TS
DGS-3130-54S
DGS-3130-54PS

DGS-3630-28TC
DGS-3630-28PC
DGS-3630-28SC
DGS-3630-52TC
DGS-3630-52PC

Multi Gigabit Switches

DMS-3130

- Physical stacking mit bis zu 4 x 25G Ports, maximal 9 Geräte
- Unterstützt u.a.: Dying Gasp, ERPS, 802.1ag, RIP, OSPF, VRRP
- 6KV Überspannungsschutz auf den 2.5/5G RJ45 Ports

DMS-3130-30TS

24*2.5G + 2*10GE + 4*25G SFP28

DMS-3130-30PS

16*2.5G PoE+ + 8*5G PoE + 2*10GE + 4*25G SFP28

DGS-3130 Serie

DGS-3130-30TS
DGS-3130-30S
DGS-3130-30PS
DGS-3130-54TS
DGS-3130-54S
DGS-3130-54PS

- 30 oder 54 Port Modell mit und ohne PoE verfügbar
- 6 x 10G Port (2 x RJ45 + 4 x SFP+)
- Redundantes Netzteil Optional
- 370 Watt / 740 Watt PoE Leistung
- Max. 9 / 6 Geräte im Stack (30P/54P)
- Im Stack max. 216 x 1G Ports + Max. 54 x 10G Ports, davon 36 frei. (30 Port Modelle)
- Im Stack max. 288 x 1G Ports + Max. 36 x 10G Ports, davon 24 frei. (54 Port Modelle)
- Umfangreiche Layer 2 / 3 Funktionalität inkl. OSPF, VRRP etc.
- Max. 1024 Clients routbar

DGS-3130 Serie

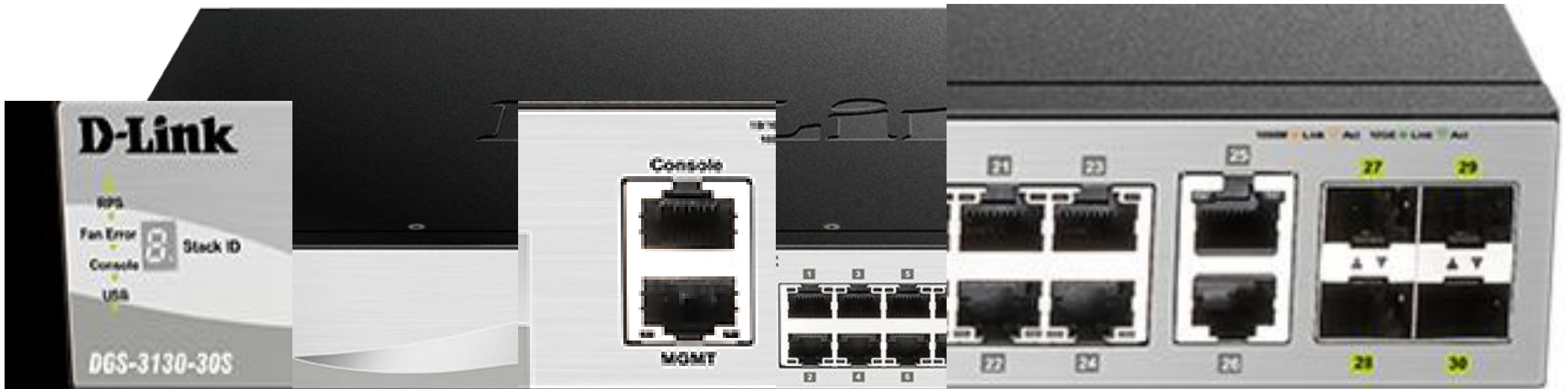

Stack Anzeige

- 1 ... 9 - Nummerierung
- H - Master Switch
- h - Backup Master

- RS-232 Konsole
- Abgesetztes Management Netz (192.168.0.1)
- Beim 54 Port Modell auf der Rückseite!

- 2 x 10G RJ45
- 4 x SFP+
- Max. 80G Stacking Bandbreite

Stacking Grundüberlegungen und Konfiguration

MADE IN
TAIWAN

Stacking - Grundüberlegungen

- Physikalisches zusammenschalten mehrerer Switch zu einer logischen Einheit
- Warum Stacking?
 - Einfaches Management mehrerer Geräte über eine Oberfläche
 - Verfügbarkeit / Redundanz
 - Redundante Backbone Anbindung über LAG (Link Aggregation Group)
 - Redundante Anbindung von Servern

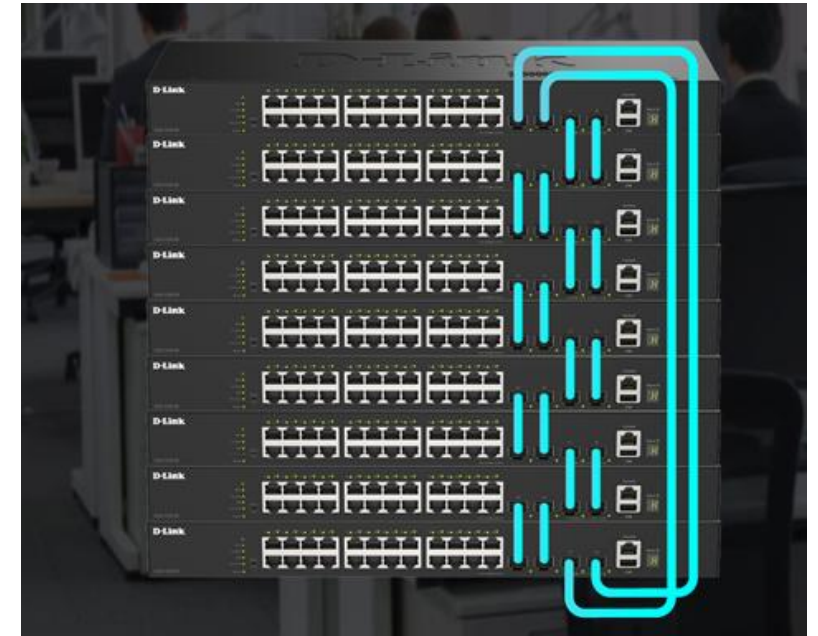

Topologie: Ring oder Chain

Ring Topologie

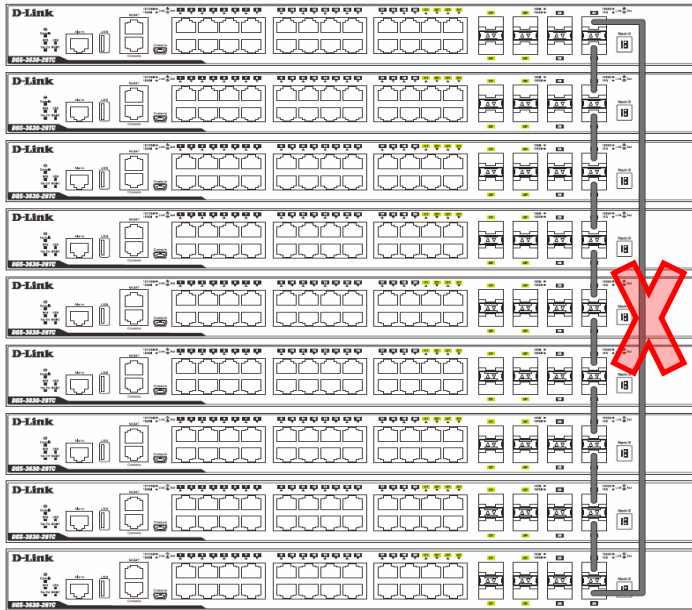

Figure 4-4 Duplex Ring stacking topology (SFP+)

Chain Topologie

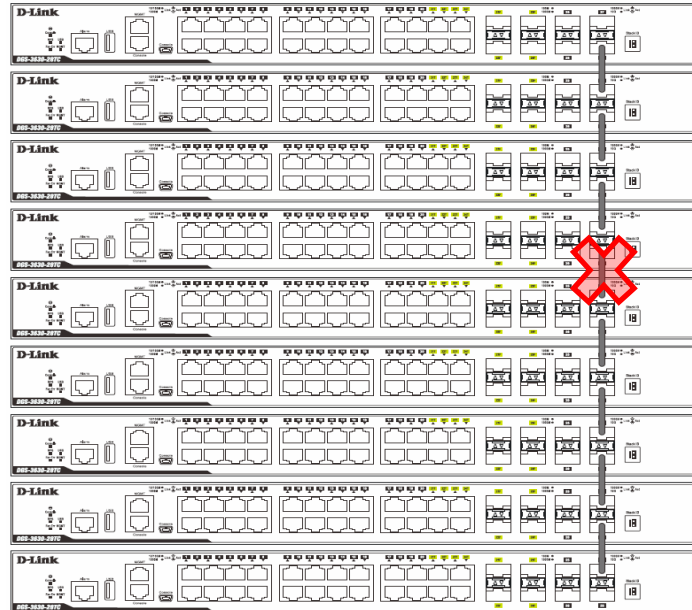

Figure 4-3 Duplex Chain stacking topology (SFP+)

- Doppelte Bandbreite (40 Gbit/s – bei 10G Ports)
- Redundanz

Stacking

Hohe Portdichten sind realisierbar z.B.:

- DXS-3610 - maximal 12 Geräte
→ Bis zu 576 x 10Gigabit Ports + 48 x 100G Ports
- DGS-3630 - maximal 9 Geräte
→ Bis zu 396 x 1Gigabit Ports + 18 x 10Gigabit Ports
- DGS-3130 - maximal 6 / 9 Geräte*
→ Bis zu 288 x 1Gigabit Ports + 24 x 10Gigabit Ports
- DGS-1510 - maximal 6 Geräte
→ Bis zu 324 x 1Gigabit Ports + 12 x 10Gigabit Ports

* Beim stacken der Modelle DGS-3130-30TS / 30S / 30PS betragen die Stacking Kosten 1 pro Gerät, es können maximalen 9 Geräte gestackt werden.
Beim stacken der Modelle DGS-3130-54TS / 54S / 54PS betragen die Stacking Kosten 2 pro Gerät, es können maximalen 6 Geräte gestackt werden.
Wenn verschiedene Modelle gestacked, darf die Gesamtanzahl der Stacking-Kosten 12 nicht übersteigen!
Zum Beispiel: 2 x DGS-3130-30TS (Stacking Kosten je 1) + 4 x DGS-3130-54TS (Stacking Kosten je 2) -> 2 x 1 + 4 x 2 = Gesamt Stacking Kosten 10.

Stacking Tipps

- **Stack immer als erstes einrichten!**
- Alle Mitglieder eines Stacks müssen mit der gleichen Firmware betrieben werden
- Stacking ist nur innerhalb einer Geräteklasse (z.B.: DGS-1510, DGS-3130 etc.) möglich
- Es wird empfohlen ein Ring-Stack zu bilden anstatt einer „Chain“ (Kette)
Doppelte Bandbreite + Redundanz
- Master-Switch und den Backup-Master sollten manuell konfiguriert werden (Box-ID, Priority)
Wichtig beim Austausch eines Switches bzw. einer Erweiterung

Konfiguration

Connect to 192.168.0.1

User Name: admin

Password: ●●●●

Language: English

Login Reset

Default IP: 10.90.90.90
(192.168.0.1 – MgmPort)
Benutzername: admin
Passwort: admin

Konfiguration

Device Information

Device Information

Device Type	D-Link DGS-3130-30TS System - 24...	MAC Address	A8-63-7D-50-FF-00
System Name	Switch	IP Address	192.168.0.1
System Location		Mask	255.255.255.0
System Contact		Gateway	0.0.0.0
Boot PROM Version	Build 1.00.011	System Time	06/02/2000 21:24:02
Firmware Version	2.00.B019	Serial Number	TM71116000437
Hardware Version	B1		

Utilization

CPU Average: 49%

Switch Storage

> 80	■
41 - 80	■
0 - 40	■

Bitte überprüfen Sie die verwendete Firmware Version. Aktuelle Firmware finden Sie auf: [HTTPS://ftp.dlink.de](https://ftp.dlink.de)

Alle Switche benötigen die gleiche Firmware Version!

Stacking - Aktivierung

Bitte wählen Sie im Menü:
Management -> Stacking
-> Physical Stacking

Stacking aktivieren bevor
Verkabelung hergestellt
wird!
Erfordert Neustart

Übersicht der im Stack
vorhandenen Geräte

Stacking Mode: Enabled Disabled

Trap State: Enabled Disabled

Stack ID

Current Unit ID: 1 New Box ID: 1

Priority

Current Unit ID: 1 New Priority: Choose the priority...

My Box ID: 1 Running-Config Synchronization to BK Master
Master Box ID: 1 Status: -
BK Master Box ID: - Time Since Last Sync.: -
Stack Technology: Stacking Lite Ver 0.1 Time Since Next Sync.: -
Topology: Duplex_Chain

Box ID	Module Name	Priority	MAC	PROM/Runtime Version	H/W Version	Switch Status	Box Cost
1	DGS-3130-30TS	0	A8-63-7D-50-FF-00	1.00.011/2.00.B019	B1	OK	1
2	--	-	--	--	-	Not Present	-
3	--	-	--	--	-	Not Present	-
4	--	-	--	--	-	Not Present	-
5	--	-	--	--	-	Not Present	-
6	--	-	--	--	-	Not Present	-
7	--	-	--	--	-	Not Present	-

Stacking - Automatische Einstellung

Box ID	Module Name	Priority	MAC	PROM/Runtime Version	H/W Version	Switch Status
1	DGS-3130-30TS	Unassigned	58-D5-6E-42-BF-80	1.00.005/1.01.B027	A1	OK
2	DGS-3130-54PS	Unassigned	00-AD-24-97-D6-80	1.00.006/1.01.B027	A1	OK
3	--	-	--	--	-	Not Present
4	--	-	--	--	-	Not Present
5	--	-	--	--	-	Not Present
6	--	-	--	--	-	Not Present
7	--	-	--	--	-	Not Present
8	--	-	--	--	-	Not Present
9	--	-	--	--	-	Not Present

Master Switch ID

Übersicht der im Stack vorhandenen Geräte

Stack Konfiguration

Stacking – manuelle Einstellung

D-Link
Building Networks for People

Stack ID: 1
Refresh Interval: 10 secs

Logged in as: administrator, ... Logout

Physical Stacking

Physical Stacking: Enabled Disabled

Stack ID: 1

Current Unit ID: 1 New Box ID: 1

Current Unit ID: 1 Priority: Choose the priority...

My Box ID: 1
Master ID: 1
BK Master ID: 2
Box Count: 2

Running-Config Synchronization to BK Master
Status: Synchronized
Time Since Last Sync.: 0 days 0 hrs 6 mins 12 secs

Box ID	Module Name	Priority	MAC	Switch Status
1	DGS-3130-54PS	15	00-AD-24-97-D6-80	OK
2	DGS-3130-30TS	10	58-D5-6E-42-BF-80	OK
3	--	-	--	Not Present
4	--	-	--	Not Present
5	--	-	--	Not Present
6	--	-	--	Not Present
7	--	-	--	Not Present
8	--	-	--	Not Present
9	--	-	--	Not Present

Beispiel – Einstellungen im Stack

Stack ID: 1
Refresh Interval: 10 secs

Save Tools | Logged in as: administrator, ... Logout

Fuzzy Search

- DGS-3130-54PS
- System
 - System Information Settings
 - Peripheral Settings
 - Port Configuration
 - Port Settings**
 - Port Status
 - Port GBIC
 - Port Auto Negotiation
 - Error Disable Settings
 - Jumbo Frame
- PoE
- System Log
- Time and SNTP
 - Time Range
- Management
- L2 Features
- L3 Features
- QoS
- ACL
- Security
- OAM
- Monitoring
- Green

Port Settings

Port Settings

Unit: 1 | From Port: eth1/0/1 | To Port: eth1/0/1 | Medium Type: RJ45 | State: Enabled | MDIX: Auto | Flow Control: Off

Duplex: Auto | Speed: Auto | Capability Advertised: 10M 100M 1000M 10G | Description: 64 chars

Apply

Unit 1 Settings

Port	Link Status	State	MDIX	Flow Control		Duplex	Speed	Description
				Send	Receive			
eth1/0/1	Down	Enabled	Auto-MDIX	off	off	Auto-duplex	Auto-speed	
eth1/0/2	Down	Enabled	Auto-MDIX	off	off	Auto-duplex	Auto-speed	
eth1/0/3	Down	Enabled	Auto-MDIX	off	off	Auto-duplex	Auto-speed	
eth1/0/4	Down	Enabled	Auto-MDIX	off	off	Auto-duplex	Auto-speed	
eth1/0/5	Down	Enabled	Auto-MDIX	off	off	Auto-duplex	Auto-speed	
eth1/0/6	Down	Enabled	Auto-MDIX	off	off	Auto-duplex	Auto-speed	
eth1/0/7	Down	Enabled	Auto-MDIX	off	off	Auto-duplex	Auto-speed	
eth1/0/8	Down	Enabled	Auto-MDIX	off	off	Auto-duplex	Auto-speed	
eth1/0/9	Down	Enabled	Auto-MDIX	off	off	Auto-duplex	Auto-speed	
eth1/0/10	Down	Enabled	Auto-MDIX	off	off	Auto-duplex	Auto-speed	
eth1/0/11	Down	Enabled	Auto-MDIX	off	off	Auto-duplex	Auto-speed	
eth1/0/12	Down	Enabled	Auto-MDIX	off	off	Auto-duplex	Auto-speed	
eth1/0/13	Down	Enabled	Auto-MDIX	off	off	Auto-duplex	Auto-speed	
eth1/0/14	Down	Enabled	Auto-MDIX	off	off	Auto-duplex	Auto-speed	
eth1/0/15	Down	Enabled	Auto-MDIX	off	off	Auto-duplex	Auto-speed	
eth1/0/16	Down	Enabled	Auto-MDIX	off	off	Auto-duplex	Auto-speed	
eth1/0/17	Down	Enabled	Auto-MDIX	off	off	Auto-duplex	Auto-speed	
eth1/0/18	Down	Enabled	Auto-MDIX	off	off	Auto-duplex	Auto-speed	
eth1/0/19	Down	Enabled	Auto-MDIX	off	off	Auto-duplex	Auto-speed	

Auswahl der grafischen Anzeige

Auswahl des zu konfigurierenden Switches

Speichern

Wichtig!
Nach erfolgreicher Einstellung unbedingt
Konfiguration speichern!
- für die default Config Pfad nicht verändern -

Stacking Tipps

- Stacking immer als erstes Konfigurieren.
 - Bei allen Geräten: Stacking einschalten -> reboot -> erst dann Stacking Verbindungen herstellen!
- Master-Switch und den Backup-Master manuell konfigurieren (Box-ID, Priority)
 - Alle Konfigurationen sind an die Box-ID gebunden. Achtung bei nachträglichen Änderungen der ID!

Weitere (Grund)-Konfiguration

- IP – Adresse an das Kunden Netz anpassen (L3 Features -> Interface -> IPv4 Interface).
Der Gesamte Stack wird über eine IP-Adresse verwaltet.
Nur der Management- / Konsolen Port auf dem Master Switch (H) ist aktiv.

Interface	State	IP Address	Secondary	Link Status	
vlan1	Enabled	10.90.90.91/255.0.0.0 (Manual)	No	Down	Edit Delete

At the bottom of the table, there is a pagination control showing '1/1' and a 'Go' button.

Weitere (Grund)-Konfiguration

- User / Passwort festlegen (Management -> User Account Settings)
Achtung – Es muss ein neuer User mit Privilege „15“ angelegt werden!

- User Name:
- Privilege (1-15):
- Password Type:
- Password:

An 'Apply' button is located to the right of the Password field. Below the form, it indicates 'Total Entries: 0' and shows a table header with columns: User Name, Privilege, and Password.

Weitere (Grund)-Konfiguration

- Enable Passwort festlegen (Management -> Login Method)
Optional – Notwendig für Konfiguration über Telnet / SSH / Konsole

Fuzzy Search

DGS-3130-30TS

System

Management

- Command Logging
- User Accounts Settings
- Password Encryption
- Password Recovery
- Login Method**
- SNMP
- RMON
- Telnet/Web
- Session Timeout

Login Method

Enable Password

Level: 15 Password Type: Plain Text Password: ●●●●●●●●●● Apply

Login Method

Application	Login Method	
Console	No Login	Edit
Telnet	Login	Edit
SSH	Login	Edit

Weitere (Grund)-Konfiguration

- Enable Passwort festlegen (Management -> Login Method)
Optional – Notwendig für Konfiguration über Telnet / SSH / Konsole
- Login für Telnet / SSH / Konsole einschalten und Passwort festlegen.
Optional. Ohne Passwort kein Zugriff möglich auch wenn eingeschaltet!

Login Method

Enable Password

Level: 15 Password Type: Plain Text Password: ●●●●●● Apply

Login Method

Application	Login Method	
Console	No Login	Edit
Telnet	Login	Apply
SSH	Login	Edit

Login Password

Application: Console Password Type: Plain Text Password: Apply

Application	Password
-------------	----------

Speichern

Wichtig!
Nach erfolgreicher Einstellung unbedingt
Konfiguration speichern!
- für die default Config Pfad nicht verändern -

■ Sie haben Fragen?

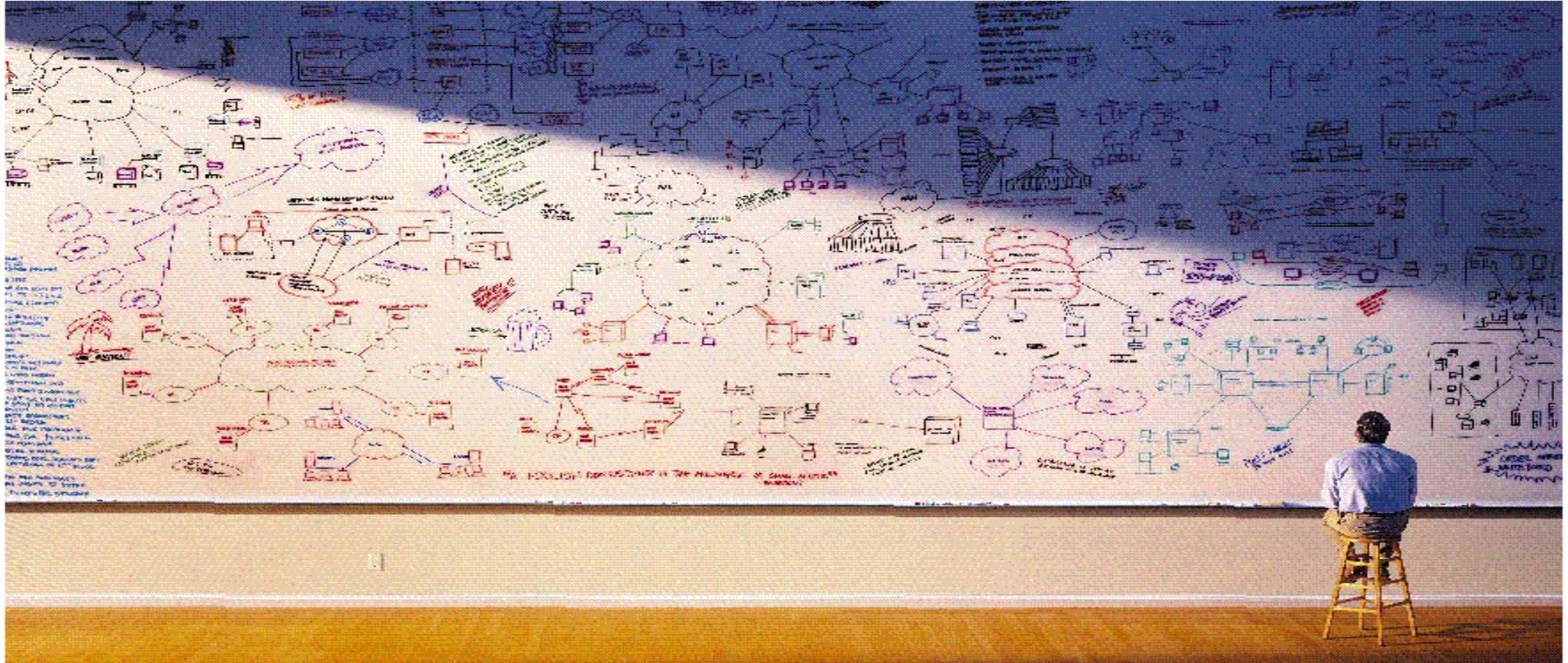

D-Link Service Angebot

MADE IN
TAIWAN

WLAN-Ausleuchtung

- Theoretische WLAN-Ausleuchtung anhand von Grundrissplänen | Wireless LAN Planungs-Service

[Kostenfrei - hier anfragen*](#)

- Je nach baulichen Gegebenheiten: Vor-Ort-Messung für neues WLAN | Wireless LAN Ausleuchtungs-Service

[Angebot anfragen](#)

Netzwerkplanung

- Optimale Planung für Ihre Kunden | Netzwerkplanungs-Service
- Basierend auf den Anforderungen Ihres Kunden
- Angebot mit Stückliste, Produktinformationen und Preisen (über Ihren Distributor)

[Kostenfrei - hier anfragen*](#)

*Kostenfrei
bis 31.12.2026

Mehr Service gefällig?

Analyse bestehender Netzwerke

- Exakte Messung bei Ihrem Kunden vor Ort | Wireless LAN Validierungs-Service
- Ermittelt Schwachstellen / Funklöcher im aktiven Netzwerk
- Bei Optimierungsbedarf: Produktvorschläge und Stückliste für die Beschaffung

[Angebot anfragen](#)

Service für laufenden Betrieb

- Auftrag ausgeführt, Projekt beendet?
- Fortlaufender Support für Ihre Kunden
- Wir empfehlen den Remote-Wartungsservice unseres Partners BITCAM IT

[Mehr erfahren](#)

Garantiert mehr Garantie

Limited Lifetime Warranty

- Eingeschränkte lebenslange [Garantie](#)
- Gültig für ausgewählte Business Produkte
- Erweiterung des Garantiezeitraums auf mehr als 5 Jahre:
Produkt-Lebenszyklus beim Kauf des Produktes plus 5 Jahre
- Produkt einfach im Self Service Portal registrieren*

[Weitere Informationen](#)

Unser Business Sales Team

Vertriebsregionen und Ansprechpartner

Michael Bonikowski

Key Account Manager Business Sales
PLZ 26, 32-36, 40-49, 50-59, 60-63, 65

Tel.: +49 (0)162 278 6096
Mail: michael.bonikowski@dlink.com

Sebastian Boyé

Senior Key Account Manager Business Sales
PLZ 64, 66-69, 70-79, 88 + Schweiz

Tel.: +49 (0)172 679 3003
Mail: sebastian.boyé@dlink.com

Wolfram Obrikatis

Key Account Manager Business Sales
PLZ 01-19, 20-25, 27-29, 30,31, 37-39, 98-99

Tel.: +49 (0)172 699 7419
Mail: wolfram.obrikatis@dlink.com

Oliver Burger

Account Manager Business Sales
80-87, 89, 90-97 + Österreich

Tel.: +49 (0)172 699 7389
Mail: oliver.burger@dlink.com

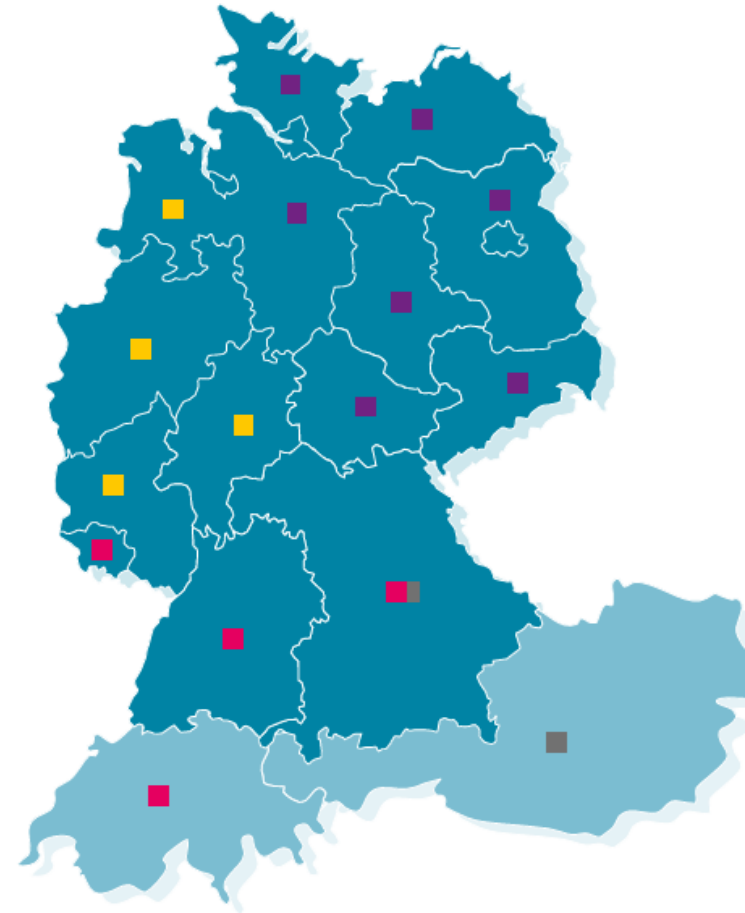

Kontakt

Fragen zu Produkten oder Services?
Sprechen Sie uns an.

T: +49 (6196) 77 99 500

M: dce-vertriebsanfrage@dlink.com

Meine Kontaktdaten

Dirk Böttinger

Senior Network Consultant

M: dirk.boettinger@dlink.com

Weitere Informationen: dlink.com | [LinkedIn](#)

One Connection · Infinite Possibilities

DANKE

D-Link (Deutschland) GmbH

T: +49 6196 7799 0

M: dce-vertriebsanfrage@dlink.com

W: www.dlink.com

Schwalbacher Str. 74

65760 Eschborn

MADE IN
TAIWAN

D-Link[®]